

**Viaggiare informati
nel Sistema Turistico Locale
"Città del Golfo e Isole Pontine"**



*Viaggio fra natura e cultura nei siti accessibili
alle persone con disabilità*

VIAGGIARE INFORMATI NEL SISTEMA TURISTICO LOCALE "CITTA' DEL GOLFO E ISOLE PONTINE"

Viaggio fra natura e cultura nei siti accessibili alle persone con disabilità

Iniziativa realizzata da

CO.IN. *Cooperative Integrate Onlus*

Finanziata e promossa da

REGIONE LAZIO *Assessorato alle Politiche Sociali e Famiglia*

PRESIDIO DEL LAZIO *Centro Servizi Regionale per l'autonomia e le diverse abilità*

In collaborazione con

Sistema Turistico Locale "CITTA' DEL GOLFO E ISOLE PONTINE"

Insieme con le Cooperative Sociali Integrate

CAPODARCO

PIN.GO

TANDEM

Con la collaborazione volontaria di

FAND *Federazione tra le Associazioni Nazionali dei Disabili - Comitato Regionale del Lazio*

ANGLAT *Associazione Nazionale Guida Legislazione Andicappati Trasporti*

UICI *Unione Italiana dei Ciechi e degli Ipovedenti - Sezione Provinciale di Frosinone*

Coordinamento

Maurizio Marotta

Presidente CO.IN. Cooperative Integrate Onlus

Larzia Lo Guzzo

Responsabile Presidio del Lazio e curatore editoriale

Sviluppo dei contenuti

Maria Teresa Diodati

Redazione ed editing, monitoraggio attività e valutazione accessibilità

Rilevazioni dati accessibilità

Maria Teresa Diodati, Mariangela Forcina, Alessandro Ciccone

Animazione territoriale

Antonio Lanna, Roberto Romeo, Barbara Marinaro, Mariangela Forcina

Foto ed iconografia

Mariangela Forcina

Formato audio

A cura di:

UICI *Unione Italiana dei Ciechi e degli Ipovedenti - Sezione Provinciale di Frosinone*

Grafica

Salvatore Rizzo

Stampa

Officina della Carta Società *Cooperativa Sociale Integrata a rl*

RINGRAZIAMENTI

Si ringraziano tutti gli enti e le persone che hanno contribuito alla realizzazione della presente guida.

Un riconoscimento particolare ai nove comuni costituenti il Sistema Turistico Locale "Città del Golfo e Isole Pontine", con un ringraziamento speciale agli Assessorati al Turismo, ai vari uffici ed alle Pro Loco, in particolar modo quella di Minturno, che a vario titolo hanno collaborato nell'individuazione delle risorse turistiche accessibili del territorio. Una sentita nota di merito all'Assessorato al Turismo del Comune di Formia, capofila del STL, ed alla sua segreteria.

Si ringrazia l'Università degli Studi di Cassino per la disponibilità offerta e la gentile collaborazione.

Stima e riconoscenza vanno ai presidi dell'Istituto Tecnico per Geometri e dell'Istituto per i Servizi Alberghiero e della Ristorazione di Formia che, recependo l'importanza di favorire un'accoglienza ed una progettazione inclusiva hanno garantito la loro disponibilità affinché fossero realizzati, presso i loro istituti, i corsi organizzati dal Presidio del Lazio.

Un riconoscimento speciale agli operatori turistici del territorio, che hanno partecipato con disponibilità ed entusiasmo al percorso avviato dal Presidio del Lazio.

Viaggiare informati
nel Sistema Turistico Locale
“Città del Golfo e Isole Pontine”

*Viaggio fra natura e cultura nei siti accessibili
alle persone con disabilità*

Premessa

Con l'intervento nell'area del Sistema Turistico Locale "Città del Golfo e Isole Pontine" prosegue l'impegno dell'Assessorato Politiche Sociali e Famiglia della Regione Lazio nel garantire pari opportunità alle persone svantaggiate e nel sostenere il diritto di ciascun individuo a partecipare alla vita sociale, culturale ed economica.

Grazie al Presidio del Lazio il territorio del Sud Pontino è stato attentamente monitorato, lasciando emergere i siti e le strutture maggiormente fruibili da parte delle persone con disabilità, permettendo così al visitatore, oltre che al residente, di godere delle strutture e delle ricchezze naturalistiche, archeologiche, culturali e sportive.

La vacanza, lo svago e il tempo libero vanno ricercati costantemente poiché contribuiscono a innalzare la qualità della vita, arricchiscono culturalmente e favoriscono l'integrazione sociale. La presente guida intende permettere al turista con disabilità di organizzare la visita in assoluta autonomia, soddisfacendo i propri interessi personali e coniugando, allo stesso tempo, soluzioni idonee alle proprie esigenze di accessibilità.

E' per tali ragioni che l'Assessorato ha promosso le attività del Presidio del Lazio nell'ambito del "Turismo per Tutti", volte al perseguimento dell'autonomia e della vita indipendente delle persone con disabilità. Iniziative che non si riducono esclusivamente al monitoraggio del territorio, ma vengono perfezionate da un'importante opera di diffusione e di sensibilizzazione diretta alle istituzioni locali, agli operatori turistici e alla popolazione.

Si tratta di una strategia di forte impatto, capace di determinare un innalzamento qualitativo dell'offerta e della competitività del territorio in ambito turistico. Una strategia, al contempo, economica e sociale, perché nessun processo di crescita è possibile se non parte dai principi della solidarietà e dell'equità.

Dr. Aldo Forte
Assessore alle Politiche Sociali e Famiglia della Regione Lazio

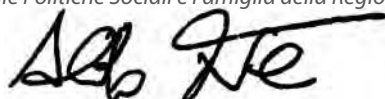

Presentazione

La presente guida si rivolge a tutti con un'attenzione particolare per le persone con disabilità, incontrando allo stesso tempo le esigenze di persone con problemi di orientamento, limitazioni temporanee, anziani, genitori con passeggino. Il "Turismo per tutti" risponde alla domanda crescente di soluzioni accessibili da parte di persone con esigenze specifiche che spesso rinunciano all'esperienza della vacanza per mancanza di informazioni attendibili.

La pubblicazione è stata realizzata nell'ambito del Centro Servizi "Presidio del Lazio" progettato e realizzato a cura dell'Associazione COIN Cooperative Integrate Onlus. Le attività, attive dal 2000 ad oggi, coinvolgono un team di esperti ed operatori qualificati, molti di loro sono persone con disabilità, soci lavoratori delle cooperative associate, e volontari delle sedi collegate, presenti su tutto il territorio regionale grazie alla fattiva collaborazione della FAND-Lazio .

La guida è parte di un intervento trasversale attuato dal progetto "Presidio Regionale del Lazio" nel territorio del Sistema Turistico Locale (STL) "Città del Golfo e Isole Pontine". Attraverso un Protocollo d'intesa, il COIN Onlus ed i comuni ricadenti nel STL hanno sviluppato una serie di azioni, condotte congiuntamente, dirette alla promozione e diffusione dei temi relativi a disabilità ed accessibilità nelle scuole superiori e nelle strutture turistiche interessate.

L'intervento si è avvalso della ricerca condotta a cura dell'Università di Cassino sul territorio di riferimento, di un'attenta analisi della documentazione esistente, insieme ad incontri periodici con gli Assessori al Turismo dei nove comuni. Ciò ha portato all'individuazione di risorse turistiche e strutture ricettive potenzialmente fruibili, disponibili ad un percorso sulla qualità dell'accoglienza di clienti con disabilità, e oggetto di una rigorosa rilevazione in loco sulle condizioni di accessibilità a cura dei nostri esperti.

Viaggiare Informati nel Sistema Turistico Locale "Città del Golfo e Isole Pontine" offre al visitatore un vasto panorama di siti fruibili. Suddivisa in due macro aree tematiche, presenta nella prima parte il territorio e le risorse rilevate, descrivendo 2 parchi e 23 beni storici, la seconda parte raccoglie utili schede sulle strutture ricettive, proponendo anche, una serie di attività da condurre nel tempo libero, dalle discipline sportive alle più rilassanti passeggiate, luoghi per lo shopping, cinema, teatri, arene all'aperto, lidi e stabilimenti balneari.

Il Presidio del Lazio fornisce all'utenza un costante supporto informativo gratuito, attraverso il numero verde 800 27 10 27 a cui rispondono operatori ed esperti qualificati in materia di disabilità, inoltre allo stesso numero è possibile richiedere spiegazioni più dettagliate sui siti e le strutture descritte sinteticamente nella presente guida o scegliere tra le altre centinaia di strutture rilevate nel territorio della Regione Lazio, quella più pertinente rispetto alle proprie esigenze di accessibilità e di accoglienza.

Maurizio Marotta
Presidente COIN Cooperative Integrate Onlus



Viaggiare Informati nel Sistema Turistico Locale "Città del Golfo e Isole Pontine" descrive i siti e le strutture accessibili nell'area costituita dai nove comuni gravitanti sul Golfo di Gaeta, ovvero Formia, comune capofila, Castelforte, Gaeta, Itri, Minturno, Ponza, Santi Cosma e Damiano, Spigno Saturnia e Ventotene, associati per perseguire una politica comune volta allo sviluppo ed alla promozione del territorio e tesa ad evidenziare e rafforzare il senso d'identità dei suoi abitanti.

L'attenzione rivolta al turismo per tutti e la volontà di innalzare l'offerta turistica puntando a garantire qualità nell'accoglienza, potendo già contare su interessanti risorse naturali ed attrattive archeologiche, architettoniche e culturali, rientrano nel più complesso intervento previsto nell'area per far fronte alle nuove sfide dell'attuale economia globalizzata che impongono azioni locali tese ad orientare le strategie per lo sviluppo di infrastrutture, la valorizzazione del patrimonio ambientale e culturale, del capitale sociale ed umano, e, più in generale, per favorire la crescita socio-economica.

Sebbene l'area sia nota prevalentemente per la bellezza della sua costa, la limpidezza e la ricchezza dei fondali, le grotte incantate ed il fascino dei borghi, determinando un maggiore afflusso di turisti nella stagione estiva, va sottolineato che la straordinaria concentrazione nel territorio di aree e siti archeologici, musei e pinacoteche, chiese e palazzi storici, parchi e terme la rendono una meta attraente anche nel resto dell'anno dimostrando di poter soddisfare ampiamente il turismo culturale, naturalistico e salutistico, offrendo al contempo un piacevole clima mite per tutto l'anno.

Quello che si andrà a scoprire è un territorio complesso e variegato, motivo di una ricca biodiversità, fatto di monti che diradano fino al mare e bianche falesie nel territorio dei comuni di Formia e di Gaeta, dall'alto dei quali si potranno osservare panorami molto suggestivi con vedute che spaziano dalle Isole Pontine al promontorio del Circeo, dalla Valle del Liri ai monti dell'Abruzzo, dal Vesuvio alle isole del Golfo di Napoli. E' il mare il grande protagonista in grado di regalare anche d'inverno pittoreschi scenari, basti pensare alla scenografia naturale offerta dalla penisola di Gaeta, città dai mille piaceri, con il suo clima mite e la sua variegata offerta gastronomica oltre ad essere un interessante museo all'aperto con la ricchezza dei suoi palazzi, delle chiese e dei campanili, o alle pittoresche isole di Ponza e Ventotene, dove l'urbanizzazione ha assecondato la naturale conformazione delle isole che restano a tratti inaccessibili per persone con limitazioni motorie, sebbene con alcuni interessanti margini di esplorazione. Ed il mare resta il perno intorno a cui ruota il turismo estivo: Minturno, Formia, Gaeta, Itri, Ponza e Ventotene offrono una costa molto variegata, fatta di spiagge di sabbia fine o di ciottoli o ancora rocce e falesie che rivelano incantevoli baie e grotte.



Anche l'entroterra sa regalare forti emozioni, si tratta di un territorio dalla storia millenaria attraversato dalla via Appia e costellato di imponenti testimonianze romane, segno che tutta la zona fu notevolmente frequentata durante il periodo romano per la mitezza del clima, la limpidezza del mare, la tranquillità dei luoghi, la suggestione dei paesaggi ed i benefici delle acque termali della zona di Suio Terme, nel comune di Castelforte, qualità che ancora oggi rendono quest'area geografica così apprezzata. Imponenti i Castelli, sorti con scopi difensivi ed oggi protagonisti di manifestazioni e mostre d'arte, come quelli di Gaeta e di Itri, purtroppo non fruibili all'interno per le notevoli barriere presenti ma apprezzabili anche dall'esterno.

E fra i borghi dell'entroterra meritano di certo una visita Spigno Saturnia, che offre un panorama ineguagliabile su tutta l'area del STL, e Santi Cosma e Damiano.

Leggenda e storia si intrecciano e sovrappongono nei luoghi dove Omero, Virgilio e Dante ambientarono alcune delle vicende narrate e dove una forte e radicata tradizione popolare ne fa una terra di briganti, ancora oggi di fatti è forte il richiamo di Frà Diavolo ad Itri.

E come tralasciare la ricca tradizione gastronomica dove il pesce fresco è protagonista indiscusso di molti piatti tipici locali fra cui la famosa "tiella" di Gaeta, una pizza ripiena disponibile anche con diversi tipi di ortaggi come cipolle, scarola e olive di Gaeta o zucchine. E sono proprio le olive di Gaeta, coltivate nel territorio di Itri, ed il famoso olio che se ne ricava, i prodotti più rinomati del posto, esportati in tutt'Italia ed all'estero. L'area è famosa anche per la produzione di ortaggi e legumi fra i quali il pomodoro "Spagnoletta" e la cicoria "Catalogna" di Gaeta, la lattuga "Signorinella" di Formia e le lenticchie di Ventotene.

Le città del Golfo e le isole Pontine, mosaico di colori, profumi e sapori: questa terra saprà affascinare il visitatore così come secoli fa incantò Ulisse nel suo peregrinare verso casa.



Metodologia

Le informazioni contenute nella presente guida sono state rilevate direttamente sul posto da personale qualificato in materia di accessibilità e superamento barriere architettoniche con l'ausilio di questionari di rilevazione appositamente studiati per la raccolta dei dati necessari a garantire un'informazione corretta ed esauriente.

In ogni scheda sono state riportate informazioni dettagliate rispetto ad ogni singola unità funzionale, quali parcheggio, ingresso, spazi interni, servizio igienico ed ascensore e note di dettaglio sulla fruibilità della struttura in relazione alla sua connotazione strutturale e funzionale.

Tutti i dati raccolti vengono resi al lettore attraverso una specifica simbologia coadiuvata da note integrative sulla fruibilità degli spazi funzionali, sulla base di un criterio di assoluta oggettività, al fine di consentire la più completa libertà di scelta in base al proprio livello di autonomia.

La descrizione dei percorsi di accesso presenta note esplicative sulla percorribilità, quali le caratteristiche del fondo stradale, la natura degli ostacoli (pendenze, dislivelli e distanze), la segnalazione di parcheggi riservati, la presenza di eventuali accorgimenti per favorire l'orientamento di persone con limitazioni sensoriali, in modo da offrire al lettore la possibilità di personalizzare la propria visita.

Informazioni più dettagliate relativamente alle strutture descritte sono disponibili contattando il numero verde gratuito del Presidio del Lazio, 800 27 10 27, collegato alla banca dati in cui confluiscono tutti i dati raccolti.

legenda



Parcheggio pubblico

Presenza di uno o più parcheggi entro i 100 metri dall'ingresso



Parcheggio riservato ai clienti

Presenza di uno o più parcheggi entro i 50 metri dall'ingresso



Parcheggio riservato ad auto munite di contrassegno

Presenza di uno o più parcheggi entro i 50 metri dall'ingresso



Ingresso ed interno accessibili a persone su sedia a ruote

Senza gradini o con soglie fino a 2,5 cm
Rampe con pendenza inferiore o uguale all'8%
Porte o passaggi con luce netta minima di 75 cm
Spazi adeguati di manovra per la fruibilità interna



Ingresso ed interno accessibili con aiuto a persone su sedia a ruote

Dislivello massimo di un gradino con altezza massima di 20 cm
Rampe con pendenza inferiore o uguale al 12%
Presenza di brevi rampe con pendenza superiore al 12%
Porte o passaggi con luce netta minima di 65 cm
Presenza di lievi ostacoli superabili con aiuto



Ascensore accessibile

Porta con luce netta minima di 75 cm
Profondità minima della cabina 130 cm
Spazio di manovra antistante di 150x150 cm



Ascensore accessibile con aiuto

Porta con luce netta minima di 65 cm
Profondità minima della cabina 120 cm
Spazio di manovra antistante di 140 x 140 cm o di dimensioni tali da permettere la manovra anche se con difficoltà



Servizio igienico accessibile

Porta con luce netta minima di 75 cm
Possibilità di manovra per la sedia a ruote all'esterno ed all'interno
Possibilità di accostamento laterale (minimo 80 cm.) o obliquo al WC
Presenza di sostegni accanto al WC



Servizio igienico accessibile con aiuto

Porta con luce netta minima di 65 cm
Possibilità di utilizzo del servizio con aiuto
Assenza di sostegni accanto al WC



Accessibilità parziale

Struttura avente i requisiti riportati nella definizione "ingresso ed interno accessibili" o "accessibili con aiuto", limitatamente ad alcuni spazi



Ausili e soluzioni per persone non vedenti ed ipovedenti

Ausili e soluzioni specificate di volta in volta

Risorse naturali & storiche



Parco Naturale Regionale dei Monti Aurunci

Il Parco Naturale Regionale dei Monti Aurunci è l'area naturale protetta più meridionale della Regione Lazio. Esso abbraccia dieci comuni di cui quattro nella provincia di Frosinone, Ausonia, Esperia, Pico e Pontecorvo, e sei nella provincia di Latina, Campodimele, dov'è ubicata la sede del parco, Fondi, Lenola, Formia, Itri e Spigno Saturnia, di cui gli ultimi tre facenti parte del Sistema Turistico Locale Città del Golfo e Isole Pontine. Il panorama è caratterizzato dalla presenza di calcari chiari, che originano vaste sassaie, e dal verde intenso tipico della macchia mediterranea, caratteristico del versante che si affaccia al mare.

Il territorio del Parco è contraddistinto da una grande varietà di climi e paesaggi. Paradiso per i botanici, l'area dei Monti Aurunci presenta una molteplicità di piante, alcune delle quali rare e particolarmente delicate, tanto da rendere il Parco un modello di biodiversità. Nell'area si contano più di 1900 specie diverse di piante, tra cui oltre 50 differenti tipi di orchidee selvatiche. Molto diffusa è la stramma, una pianta utilizzata artigianalmente nella realizzazione, attraverso l'intreccio, di utensili per la casa; ancora oggi quest'arte viene praticata nel Laboratorio del Vivaio del Parco di Itri. Tale varietà si ripercuote nella molteplicità di specie animali che popolano il Parco fra cui alcuni insetti che vivono solo in questa particolare area. Interessante è la presenza del tritone italiano, un anfibio che è possibile rintracciare solo nel Parco degli Aurunci e nei Monti Ausoni. Tra i rettili e gli anfibi qui si possono avvistare la testuggine, la salamandrina dagli occhiali, la rana greca, il biacco, la biscia dal collare e la vipera. Tra i mammiferi la faina, l'istrice, il ghio, il tasso, la volpe, il moscardino, la donnola, la lepre selvatica e la martora che testimonia il valore ecologico dei boschi degli Aurunci. Ricca anche l'avifauna con le 121 specie di uccelli censite, di cui 80 nidificanti, fra cui si segnalano il falco pellegrino, la monachella, lo sparviere, il gheppio, il picchio muraiolo. Nei corsi d'acqua nuotano la lampreda di fiume e quella comune, oltre al piccolo e raro pesce osseo Salaria Fluviatis.

L'Ente Parco organizza, nelle varie stagioni dell'anno, eventi, manifestazioni, passeggiate e convegni per sensibilizzare le giovani generazioni, e non solo, al rispetto dell'ambiente ed alla difesa della biodiversità e per portare a conoscenza le ricchezze del territorio.

Alla bellezza dei paesaggi si aggiunge la suggestione dei nuclei storici, dei resti archeologici, degli interventi fatti dall'uomo per favorire la fruizione dei luoghi e per tramandare conoscenze e tradizioni.

Si segnalano di seguito alcuni luoghi particolarmente interessanti e fruibili del Parco nel territorio del Sistema Turistico Locale Città del Golfo e Isole Pontine.



Antica Via Appia

Strada SS 7 tra ITRI e FONDI

Tel. 0771.598114-30

Fax 0771.598166

www.parcoarunci.it

info@parchiaurunci.it

Tra Itri e Fondi è possibile percorrere un tratto dell'antico tracciato dell'Appia Antica, in particolare nella località Sant'Andrea, nei pressi del quale sorge l'omonimo Fortino, costruito in età napoleonica sui resti di un maestoso tempio dedicato ad Apollo, risalente al periodo fra il IV ed il I secolo a.C..

Nonostante gli oltre due millenni di vita la Regina Viarum è in questo tratto molto ben conservata, l'originario lastricato in basoli di basalto con le possenti mura ad opera poligonale sono stati recentemente recuperati e riportati all'antica magnificenza. La carreggiata della strada romana, composta di quattro strati principali, misurava 4,10 metri, i marciapiedi da 1,10 a 2,40 metri. Si possono scorgere nel percorso testimonianze della storia antica e moderna come stazioni di servizio, mausolei, terrazzamenti e resti di ville e ponti. Ad arricchire il panorama contribuisce la grandiosa cornice naturale del Parco dei Monti Aurunci, costituita, in questa zona, di lecci, corbezzoli, alaterni ed euforbie che trovano l'habitat ideale fra le rocce calcaree tipiche dell'area.



Il parcheggio ha fondo in terra battuta. Il percorso, in leggera pendenza, è in basolati e terra battuta, a tratti disconnesso e talvolta difficoltoso.



Area Pic-nic di Campello

Via ex statale 82, all'incrocio di San Nicola seguire indicazioni per Campello (circa 4,8 km) - ITRI

Tel. 0771.598114-30

Fax 0771.598166

www.parcoarunci.it

info@parchiaurunci.it



L'area attrezzata è delimitata da steccato ed allestita con tavoli da picnic, panche e barbecue. La pineta in cui sorge regala una piacevole ombra così come la strada sterrata che mantiene una quota costante attraverso valli e boschi, consigliata per un'agevole passeggiata, idonea in tutte le stagioni.



La strada che conduce all'area picnic, caratterizzata da una lieve pendenza, ha fondo in asfalto con alcuni tratti in terra battuta. Il fondo stradale dell'area picnic, pianeggiante, è in terra battuta ed erbetta.

Uno dei fiori all'occhiello del parco è il Punto di Interpretazione del Paesaggio, un'interessante area attrezzata ubicata, a mezza costa, lungo la via che conduce al Redentore, allestita dal parco e resa accessibile alle persone con limitazioni motorie e sensoriali. Il panorama che si osserva da quest'altezza è mozzafiato e permette, nelle giornate più terse, di spaziare dal Vesuvio fino al Circeo con vista sulle Isole Pontine. Una tavola di legno intarsiata permette di riconoscere ed interpretare il paesaggio sottostante, non solo attraverso la vista ma anche con il tatto.

Punto di Interpretazione del Paesaggio

Via del Redentore
Maranola - FORMIA
Tel. 0771.598114-30
Fax 0771.598166
www.parcoarunci.it
info@parchiaurunci.it



Il fondo stradale, prevalentemente pianeggiante, è in terra battuta.

Nei pressi del Vivaio e della Falegnameria, il Parco ha allestito il Sentiero Natura e Giardino delle Farfalle prestando particolare attenzione alle esigenze di persone con limitazioni motorie ed alle persone non vedenti. Il percorso ricrea in miniatura quelle che sono le caratteristiche del Parco degli Aurunci, una guida conduce alla scoperta di piante, animali ed ambienti attraverso l'uso di tutti i sensi stimolando in particolar modo quelli meno usati nelle visite come il tatto, l'olfatto e l'udito. Lungo circa 400 mt, il sentiero è corredato di corrimano in legno per agevolare la fruizione da parte delle persone non vedenti. Lungo il tracciato sono presenti 13 pannelli illustrativi, alcuni dei quali anche in Braille, scatole interattive con soggetti a rilievo toccabili, bacheche tematiche, piante aromatiche da annusare ed uno stagno didattico.

Sentiero Natura e Giardino delle Farfalle

Via Civita Farnese, snc
ITRI
Tel. e Fax 0771.727241
Cell. 349.2383320
www.parcoarunci.it
info@parchiaurunci.it



Il parcheggio, antistante al Vivaio ed alla Falegnameria, ha fondo in terra battuta e ghiaia. Il percorso, prevalentemente in leggera pendenza e con fondo in terra battuta, presenta nell'ultimo tratto una pendenza difficoltosa. Il servizio igienico è accessibile ma sprovvisto di sostegni.

L'Ente Parco ha istituito il Vivaio e la Falegnameria per la tutela e la riproduzione della flora autoctona e per la cura e l'uso sostenibile dei boschi. In particolare il Vivaio risponde all'esigenza di conservare e tutelare il patrimonio genetico delle specie più interessanti del Parco e di recuperare le aree degradate e dissestate. Il Vivaio produce inoltre piante di specie autoctone per opere di riforestazione e giardinaggio ed oltre alla vendita diretta effettua anche servizi di progettazione, realizzazione e manutenzione di spazi verdi pubblici e privati.

La Falegnameria è nata con lo scopo primario di utilizzo della massa legnosa proveniente dalle opere di manutenzione dei boschi effettuata dal Parco. Con il legno ricavato si realizzano interessanti prodotti artigianali per la casa ed il giardino oltre all'allestimento degli spazi del parco con steccati, pannellistica, aree attrezzate, servizio che la falegnameria fornisce anche ai privati. Il laboratorio di lavorazione del legno è corredato dalla Bottega degli Intrecci presso cui si organizzano, su richiesta, laboratori di intreccio della "stramma" che la Bottega già tiene con associazioni e cooperative del territorio.

Vivaio e Falegnameria del Parco

Via Civita Farnese, snc
ITRI
Tel. e Fax 0771.727241
Cell. 349.2383320
www.parcoarunci.it
info@parchiaurunci.it



Il parcheggio ha fondo in terra battuta e ghiaia, a pochi metri è ubicato il vivaio. Dal parcheggio al cortile d'accesso è presente una rampa dalla discreta pendenza, in alternativa si arriva al piano d'ingresso anche in auto. Il laboratorio con annesso punto vendita presenta una piccola soglia, gli spazi all'interno sono ampi. L'entrata alla falegnameria presenta un accesso ristretto ed una soglia, se richiesto si può allestire una piccola simulazione del laboratorio di falegnameria anche all'esterno. Il servizio igienico è accessibile ma sprovvisto di sostegni.

Parco Regionale Riviera di Ulisse

Parco Regionale Riviera di Ulisse

Tel. 0771.743070

Fax 0771.451415

www.parcorivieradiulisse.it

rivieradiulisse@parchilazio.it

Il Parco di Gianola e Monte di Scauri è gestito dall'Ente Parco Regionale Riviera di Ulisse, un'entità amministrativa che ha competenze su due ulteriori aree protette regionali quali il Parco di Monte Orlando ed il Monumento Naturale Villa di Tiberio e Costa Torre Capovento - Punta Cetarola. Il Parco di Monte Orlando presenta un territorio caratterizzato da forti pendenze e dislivelli pertanto la visita da parte di persone con disabilità risulta particolarmente difficoltosa; il Monumento Naturale Villa di Tiberio e Costa Torre Capovento - Punta Cetarola, ubicato nel comune di Sperlonga, non rientra geograficamente nel territorio analizzato nella presente guida.

L'ente parco si occupa, oltre che della salvaguardia e della gestione delle aree protette, di educazione ambientale, della promozione del turismo ecosostenibile e dei prodotti tipici. Favorisce inoltre studi scientifico-naturalistici e promuove progetti per il finanziamento di interventi.

E' da poco disponibile la Guida Multimediale Turistica della Riviera di Ulisse - Provincia di Latina "Progetto Turismo", un'applicazione gratuita per iPhone, iPad e Smartphone - Tablet Android, utilizzabile scaricando gratuitamente l'applicazione dal sito www.progetto-turismo.eu.

Si descrivono di seguito gli spazi fruibili nel Parco di Gianola e Monte di Scauri.



Ubicato nell'estremo sud del Lazio, il parco abbraccia la lingua costiera che separa i Monti Aurunci dal Golfo di Gaeta ed è una delle poche aree verdi di un territorio fortemente antropizzato. Il clima si mantiene mite durante tutto l'anno consentendo piacevoli passeggiate in ogni stagione, ognuna con le sue peculiarità, anche se è in primavera che il parco regala i suoi scorci migliori quando ginestre, eriche, gladioli, cisti ed altre piante della macchia mediterranea sono in piena fioritura colorando rupi e falesie. Una secolare sughereta regala inoltre un'atmosfera suggestiva.

A completare il parco un'interessante area marina protetta, luogo ideale per piacevoli nuotate ed immersioni, abitata da saraghi, sparagioni, corvine, granchi e cavallucci marini e da una grande varietà di formazioni vegetali marine fra cui Posidonia e Cimotocea. L'ambiente costiero è frequentato da uccelli marini come il gabbiano comune, il gabbiano reale ed il cormorano e da diverse specie rupicole come il rondone ed il piccione selvatico. Tra i mammiferi si potrebbero incontrare il riccio, la volpe, la donnola mentre fra i rettili qui vivono il ramarro, alcune specie di lucertole, la tartaruga di terra e serpenti quali il biacco ed il cervone.

Ad arricchire il parco gli importanti resti di epoca romana e medioevale, quali ad esempio, a pochi metri dal mare, quelli di Villa di Mamurra, risalente al 50 a.C.. Interessanti e ben conservate sono le due cisterne utilizzate per la raccolta delle acque, quella Maggiore e quella delle Trentasei Colonne. Nelle vicinanze si trova la Grotta della Janara che collegava la villa alle vasche termali. Nell'area vi sono anche pochi resti del Tempio di Giano ed altre testimonianze di epoca romana.

Il sentiero fruibile all'interno del parco, lungo circa un chilometro, parte dall'Infopoint in via del Porticciolo Romano, dove sono presenti anche un parcheggio ed un'area pic-nic attrezzata. Ci si addenterà in una rigogliosa vegetazione fino a giungere nei pressi dell'area archeologica, corredata di pannellistica.



Il parcheggio ha fondo in terra battuta in leggera pendenza. Il percorso ha nel primo tratto fondo in cemento, di seguito in terra e ghiaia battute. L'andamento planimetrico è generalmente abbastanza pianeggiante, con alcuni punti caratterizzati da pendenza difficoltosa. Nel primo tratto sono presenti dei tavoli all'aperto; il percorso è corredata di panche posizionate a distanza variabile. Nei pressi dei resti archeologici, visibili parzialmente dall'esterno, il percorso diventa più difficoltoso a causa di pendenze e piccoli dislivelli.

Alcune associazioni conducono visite guidate attraverso i percorsi fruibili del parco rivolgendo un'attenzione specifica alle esigenze delle persone con disabilità, si tratta in particolare dell'Associazione "Atargatis" (info: 0771.660135, www.atargatis.info), e dell'Associazione "Ambiente & Natura è Vita Onlus" (info: 333.4749032 - 348.9287358) che in collaborazione con il Club Alpino Italiano di Esperia (info: 339.3300377) organizzano, oltre a visite fruibili per persone con disabilità motoria, anche percorsi olfattivi per non vedenti avvalendosi di specifiche figure professionali.

Una specifica area, denominata Parco Sospeso, permette di vivere il Parco attraverso un'avventura sorvegliata, un'esperienza empirica potenziata dal gioco. Gestito in collaborazione con la sezione di Esperia del Club Alpino Italiano è costituito da un percorso sospeso in aria tra alberi e sostegni naturali ed artificiali che permetteranno a chi vorrà cimentarsi di verificare il proprio equilibrio, l'agilità e di divertirsi all'aria aperta sotto la guida e la supervisione di personale specializzato che provvederà inoltre a fornire i dispositivi di protezione individuale. Il parco avventura è una modalità innovativa per avvicinare adulti e ragazzi alla natura e per creare nuovi stimoli volti al rafforzamento dell'autostima e della coesione di gruppo, per tale motivo il percorso viene effettuato anche con persone con disagio psichico. L'area è fruibile da inizio aprile a fine ottobre.

Il parcheggio, il percorso per giungere all'area e l'area stessa hanno fondo in terra battuta prevalentemente pianeggiante con delle leggere pendenze.

Parco di Gianola e Monte di Sauri

Via Porticciolo Romano
Gianola - FORMIA
Tel. 0771.743070
Fax 0771.451415
www.parcorivieradiulisse.it
rivieradiulisse@parchilazio.it



Parco Sospeso

Via Porticciolo Romano,
Gianola - FORMIA
Cell. 339.3300377
www.parchilazio.it
www.caiesperia.it



Area archeologica di Pirae

Scauri
MINTURNO
Cell. 338.5826290

Nella zona di Scauri Vecchia, nei pressi del Monte d'Oro, sorgono i resti identificati da alcuni esperti con l'insediamento preromano di Pirae, attivo scalo marittimo e fulcro della vita politico-economica e delle strategie difensive che condivideva con le città della Pentapoli Aurunca, nemica di Roma, che ebbe il suo periodo più florido tra il VII ed il VI secolo a.C. La città fu distrutta dai Romani tra il 358 ed il 337 a.C. Oggi si può ammirare un tratto della cinta poligonale, le cosiddette Mura Megalitiche, con la porta urbana risalente probabilmente al VII-VI secolo a.C..



La pavimentazione dell'area nel primo tratto, in lastricato e terra battuta, è leggermente disconnessa. A seguire sono presenti gradini e dislivelli.



Castello Baronale

Via Roma
MINTURNO
www.minturnoscauri.it

Risalente al IX secolo, fu costruito probabilmente per volere del Papa Leone III, successivamente fu residenza dei Caetani per poi ospitare, nel corso dei secoli, illustri personaggi come Tommaso D'Aquino, Alfonso D'Aragona, Isabella Colonna, Giulia Gonzaga. Oggi il castello è di proprietà del Comune; in alcune stanze al primo piano si tengono lezioni universitarie. Il cortile interno è spesso utilizzato durante la stagione estiva come sede per concerti e manifestazioni.



All'ingresso è presente una rampa dalla discreta pendenza. Il cortile interno ha fondo in ghiaia leggermente disconnesso. Il primo piano è accessibile superando dei gradini. Il servizio igienico, al piano terra, che presenta una soglia all'ingresso, ha idonei spazi di movimento e di accosto ma è privo di sostegni.



La chiesa, di stile quattrocentesco, è costituita da un'unica navata con una volta decorata a quadri dorati. Annesso alla chiesa vi è un Convento che dal 1900 ospita l'ordine femminile Trinitario che gestisce una scuola materna. All'interno vi è una pregevole tela del pittore locale Porchetta raffigurante la Madonna nel momento dell'Annunciazione al cospetto della SS. Trinità. Nella navata sono presenti vari altari con nicchie che ospitano le statue dei santi venerati a Castelforte.

Chiesa dell'Annunziata

Via Risorgimento
CASTELFORTE
Tel. 0771.608179
www.parrocchiecastelfortesuo.it



All'ingresso è presente una rampa dalla discreta pendenza.

La chiesa, in stile barocco ha un'unica navata. Risalente al 1300 ha subito nel corso dei secoli varie ristrutturazioni a seguito di danneggiamenti. Nel 1930, dopo la demolizione degli altari barocchi, vennero alla luce, dietro l'altare maggiore, gli affreschi trecenteschi "Madonna con il Bambino" e "La Crocifissione" riconducibili al passaggio di Giotto o dei suoi allievi nella zona, durante il viaggio da Napoli risalente al 1333.

Chiesa dell'Annunziata

Piazza Annunziata
MINTURNO



Chiesa di San Giovanni

Battista

Piazza Pio IX

CASTELFORTE

www.parrocchiecastelfortesuo.it



L'ingresso principale presenta dei gradini, quello alternativo una rampa dalla discreta pendenza. Gli spazi interni sono sufficienti alla mobilità di persone su sedia a ruote.

Non vi sono informazioni precise sul periodo di costruzione della chiesa, fulcro per secoli della vita religiosa del territorio. I registri parrocchiali più remoti, scampati alle distruzioni della II Guerra Mondiale, risalgono all'inizio del 1600 ma con certezza la fondazione della chiesa risale a molto prima, probabilmente alla fine del primo millennio. In origine era costituita dalla sola navata centrale per essere poi ampliata tra il 1620 ed il 1630; dopo la distruzione del secondo conflitto è stata ricostruita sulle fondamenta della precedente inglobando le mura perimetrali, alcuni altari, le statue in gesso e le colonne scampate alla furia bellica. Con la vicina torre civica la chiesa costituisce un armonico complesso in pietra locale calcarea arricchito da un elegante cortile interno. Di fronte l'ingresso è presente una terrazza panoramica.



Chiesa di San Giovanni

Battista

Piazza Dante

SPIGNO SATURNIA



La chiesa sorge nella parte inferiore del paese, vicino al Municipio, quella che si è sviluppata nel dopoguerra dopo i danneggiamenti causati all'antico nucleo arroccato dalla Seconda Guerra Mondiale. San Giovanni Battista è il patrono di Spigno Saturnia.



Chiesa di San Luca

Via San Luca

SANTI COSMA E DAMIANO

Tel. e Fax 0771.674755

suoretrinitariesanluca@libero.it



Dei parcheggi sono disponibili lungo la strada, a circa 30 metri dall'ingresso, in caso di necessità si può richiedere di lasciare l'auto nel piazzale interno. All'ingresso è presente un gradino, la chiesa ha passaggi ristretti fra i banchi.

La piccola chiesa, fin dal 1940 nella proprietà della famiglia Viccari è passata poi alle Suore Trinitarie. In passato era il luogo per la preghiera di tutti gli abitanti della campagna dei comuni di Santi Cosma e Damiano e di Castelforte, essendo essa posta al confine. Durante la Seconda Guerra Mondiale accolse molti sfollati fra cui l'arcivescovo di Gaeta, Mons. Dionigio Casaroli.





La chiesa è parte del nucleo più antico del borgo di Suio fortunatamente poco danneggiato dalla Seconda Guerra Mondiale. Non è possibile datare con certezza la fondazione della chiesa che sembra risalire al X secolo. Un recente restauro ha portato alla luce, in una cappella gentilizia, degli affreschi risalenti al XV secolo. E' possibile inoltre osservare sulle pareti antichi stemmi che aiutano a ripercorrere la storia dell'abitato.

Chiesa di San Michele Arcangelo

Piazza S. Michele
Suio - CASTELFORTE
www.parrochiecastelfortesuio.it



La chiesa è disposta su due livelli separati da gradini, l'accesso alla navata presenta una piccola soglia, si giunge invece al livello più elevato dall'ingresso secondario posto su un vicolo laterale caratterizzato da una discreta pendenza.

Edificata nella II metà del 1500, fu ricostruita dopo la distruzione causata dalla I Guerra Mondiale. La sua edificazione è da connettersi alla pestilenza che si ebbe nel 1500, causa di molte vittime nel territorio, motivo per cui fu eretto un tempio in onore del protettore, accanto al quale sorse in seguito un ospedaletto per ospitare i malati di peste. Una lapide all'interno ne testimonia la consacrazione da parte di don Francescantonio de Leo nel 1778. Numerosi sono stati gli interventi di restauro, l'ultimo negli anni 2001-2002.



Chiesa di San Rocco

Piazza S. Rocco
CASTELFORTE
www.parrochiecastelfortesuio.it



All'ingresso è presente un gradino.

Al suo interno la Chiesa conserva una preziosa pala d'altare della metà del 1500, di Girolamo Stabile, composta da un trittico raffigurante la Vergine con il bambino tra i Santi Rocco e Sebastiano.



Chiesa di San Rocco

Piazza della Porta
Loc. Castellone - FORMIA



La piazza ha fondo in sampietrini, leggermente disconnessi. All'ingresso è presente un gradino.

Chiesa di Sant'Erasmus

Via Olivetani

Loc. Castellone - FORMIA

Tel. 0771.700287

Fax 0771.310128



All'entrata sono presenti due gradini non consecutivi alti circa 10 cm.



La chiesa sorge su un'antica necropoli paleocristiana che comprende la tomba identificata con il sepolcro del martire Sant'Erasmus. E' durante il Medioevo che il suo culto si consolidò e venne inserito tra i cosiddetti santi ausiliatori, quale patrono dei marinai e protettore dei malati di stomaco.

Chiesa di Santa Croce

Piazza Santa Croce

SPIGNO SATURNIA



L'ingresso principale presenta dei gradini, quello alternativo ha una rampa dalla discreta pendenza.



Costruita nel Medioevo è stata successivamente ampliata nel Settecento. Come tutto il borgo medioevale, la chiesa è stata distrutta durante la Seconda Guerra Mondiale ed oggi, restaurata, comprende una navata centrale e due navatelle laterali.

Chiesa di Santa Maria del Buon Rimedio

Piazza Madre Teresa di Calcutta

Suio Terme - CASTELFORTE

Tel. e Fax 0771.672458

www.parcchiecastelfortesuio.it



Parcheggi pubblici sono presenti lungo la strada. L'ingresso e gli spazi interni sono accessibili.



Il percorso si snoda tra i resti archeologici dell'antica Minturnae, fondata dai romani nel 296 a.C. leggermente spostata rispetto alla Minturna Aurunca distrutta dagli stessi romani nel 314 a.C. Nell'area si individuano il castrum, il foro repubblicano con il Capitolium ed il tempio dedicato ad Augusto, il foro imperiale con la Basilica e la Curia, il Macellum, le terme urbane, alcune domus, il Teatro con l'Antiquarium, il museo annesso, il tratto urbano della Via Appia, la ricostruzione di un portico sull'antica via. Nell'Antiquarium sono conservati reperti archeologici risalenti al periodo che va dal IV sec. a.C. al II sec. d.C., divisi in due sezioni, una parte statuaria ed una parte lapidaria. Qui è possibile visionare ed acquistare materiale informativo e noleggiare audio guide. Nel corso dell'anno vengono organizzate nel Comprensorio mostre temporanee, conferenze, spettacoli teatrali, concerti.

Comprensorio Archeologico di Minturnae

Via Punta Fiume
MINTURNO
Tel. 0771.622239
Fax 0771.680093



Il percorso ha fondo pianeggiante in asfalto nel primo tratto. L'Antiquarium presenta una soglia all'ingresso, gli spazi all'interno sono ampi e pianeggianti. L'accesso al Teatro ha fondo stradale disconnesso, al piano terra della platea è possibile la sistemazione di persone su sedia a ruote durante gli spettacoli. Proseguendo, si giunge, superando un breve tratto con fondo in ciottoli, ad una piazzola di avvistamento sulla via Appia, da qui il percorso presenta disconnessioni nel fondo e pendenze. Il servizio igienico, accessibile e fornito di sostegni, presenta una rampa all'ingresso dalla discreta pendenza.



Criptoportici

Via delle Piscine Romane,

Traversa di Via Vitruvio

FORMIA

Tel. 0771.778343

Fax 0771.771680

www.formiaturismo.it

rpennini@comunediformia.lt.it



Lungo le vie limitrofe sono disponibili parcheggi pubblici. Via delle Piscine Romane presenta una forte pendenza, in caso di necessità è possibile giungere con l'auto in prossimità dell'entrata. L'ingresso presenta una rampa dalla discreta pendenza, così come l'entrata ad una delle sale interne. I restanti spazi sono ampi e pianeggianti.

Ubicati al di sotto dell'attuale Villa Comunale, i Criptoportici sono parte di una villa marittima del I sec. a.C. costituiti da diverse sale con volta a tutto sesto, disposte a pettine lungo il corridoio ed illuminate e arieggiate da feritoie. Le stanze erano quasi certamente utilizzate come deposito di anfore, trovate in grandi quantità nelle vicinanze, e come magazzino dell'antistante peschiera, tuttora visibile al di sotto del livello del mare, che fungeva da vivaio ittico.



Museo Archeologico di Ventotene

Piazza Castello, 1

VENTOTENE

Cell. 349.1497047

www.riservaventotene.it

info@riservaventotene.it



Si può giungere in auto in prossimità dell'entrata. L'ingresso principale da Piazza Castello presenta una rampa dalla notevole pendenza, in alternativa si può entrare, senza incontrare ostacoli alla mobilità, dal giardino del museo, corredato di terrazza panoramica su Cala Mare. E' possibile, per le persone non vedenti, toccare i plastici ed alcuni reperti.

L'isola di Ventotene dispone di un ricco patrimonio archeologico ed artistico, oltre che naturalistico, sapientemente custodito nel museo archeologico istituito nel 1983 nel Castello Borbonico del XVIII secolo.

Costituito da un ingresso, un cortile e 5 sale ripercorre lo sviluppo storico di Ventotene dall'origine delle isole pontine all'epoca romana, fino all'epoca moderna passando per il medioevo. Sono esposti i reperti appartenenti a ville e complessi monumentali presenti sull'isola, quali terracotte, intonaci e stucchi. Sono poi presenti resti di diversi relitti come ancore, anfore, decorazioni, lingotti di varia provenienza. Grande attenzione è riservata all'evoluzione dell'impianto topografico dell'isola.



Allestito nell'ala settecentesca del palazzo municipale nota come "Stalloni dei Borboni", conserva importanti testimonianze di epoca romana, molto ben conservate, provenienti dalla città di Formia e dal territorio. Qui è possibile osservare una ricca serie di sculture onorarie maschili, in nudità eroica, e femminili, sculture di genere provenienti dai resti di ville della tarda repubblica e del primo impero, frammenti di affreschi, frustuli architettonici di edifici ed anfore.



Museo Archeologico Nazionale

Via Vitruvio, 184

FORMIA

Tel. 0771.770382

www.archeologia.beniculturali.it



L'ingresso principale, da via Vitruvio, presenta un piccolo gradino. In alternativa, dalla laterale via dei Carmelitani, l'ingresso non presenta ostacoli alla mobilità. Alcune sale sono raccordate da rampe dalla discreta pendenza.

E' un viaggio attraverso le sensazioni quello voluto con l'istituzione del Museo del Brigantaggio ad Itri, patria di Frà Diavolo. Una molteplicità di stimoli accolgono il visitatore fra scenografie concettuali e paesaggi storiografici, pannelli collage e installazioni visuali e sonore, libri, abiti ed oggetti appartenuti al passato, catapultandolo immediatamente in un'altra dimensione.

Articolato in tre sezioni, Ragioni della Storia, Ragioni del Mito, Ragioni del Luogo, il Museo si presenta con una duplice identità: come Museo, ovvero luogo di conoscenza, conservazione e valorizzazione del patrimonio documentario, e come Memorial, luogo di dolore e di ricordi verso quanti nel passato, hanno subito la dannazione della memoria perché vinti. Quella che alla fine dell'Ottocento era spregiativamente denominata "Terra di Briganti", oggi, grazie anche al percorso maturato nel Museo, si riappropria del valore storico del proprio passato recuperandolo come bene culturale da valorizzare.

Il Museo promuove ricerche, seminari, laboratori didattici, mostre, iniziative ed itinerari culturali nel territorio.

Museo del Brigantaggio

Via Corso Appio Claudio, 268

ITRI

Tel. 0771.721061

Fax 0771.721108

www.museobrigantaggio.it

info@museobrigantaggio.it



Lungo le vie limitrofe sono disponibili parcheggi pubblici. L'ingresso principale presenta una pendenza difficoltosa, in alternativa si può entrare dal lato opposto, da via della Provincia, senza incontrare ostacoli alla mobilità. Gli spazi interni sono ampi e pianeggianti. Il servizio igienico è accessibile ma privo di sostegni. All'esterno della struttura è presente un'area spettacolare pianeggiante. E' possibile per le persone non vedenti manipolare ed annusare alcuni materiali.

Museo Diocesano

Piazza Cardinale Tommaso De Vio, 7
GAETA
Tel. 0771.4530233
Fax 0771.4530234
www.amicidigaeta.it
info@amicidigaeta.it

Il Museo occupa il piano terra ed il primo piano del Palazzo De Vio. La pregiata pinacoteca del Museo Diocesano raccoglie affreschi e dipinti su tela e su tavola, con soggetti prevalentemente religiosi, del periodo che va dal XIII secolo alla seconda metà dell'Ottocento. Una sala accoglie la collezione "Gli Argenti di Gaeta", un'ampia esposizione di calici, possidi, ostensori, paci ed altre suppellettili liturgiche più due preziose croci bizantine. Qui sono custoditi l'Exultet, risalente al XI-XII secolo, costituito da rotoli di pergamena contenenti immagini miniate e canti liturgici pasquali, e lo Stendardo di Lepanto del 1571, un vessillo dipinto su tela pregiata, benedetto da Papa Pio V ed issato sulla nave ammiraglia della flotta cristiana durante la battaglia nel mare di Naupaktos (Lepanto) contro le navi turche. Al piano terra del museo è possibile osservare i resti di mura romane ed un tratto di un antico viottolo compreso all'interno del perimetro del palazzo.



Nella vicina via Duomo sono presenti alcuni parcheggi riservati ad auto munite di contrassegno. L'ingresso principale presenta un gradino, in alternativa, dal laterale Vicolo Caetani si accede superando una piccola soglia.

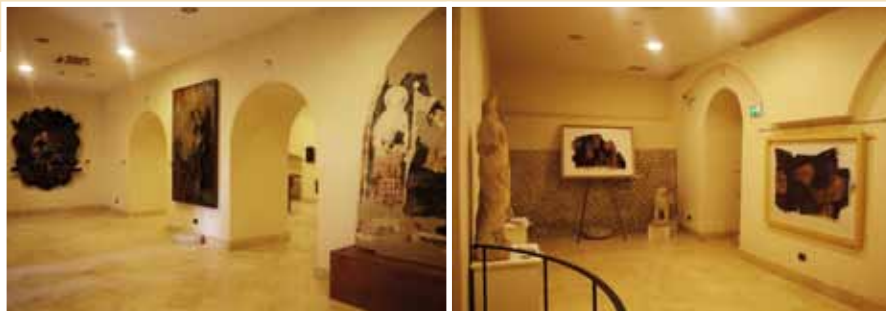

Palazzo De Vio

Piazza Cardinale Tommaso De Vio, 9
GAETA
Tel. 0771.4530303-301
Fax 0771.4530221
www.arcidiocesigaeta.it
amministrazione@arcidiocesigaeta.it

Il palazzo, appartenuto al Cardinale Tommaso De Vio, nato a Gaeta nel 1469, oggi è sede dell'Arcidiocesi di Gaeta. Ospita, nei primi due piani, il Museo Diocesano, ed ai piani superiori gli uffici dell'Arcidiocesi, due sale conferenza ed una sala stampa, lo studio di Radio Civita ed una ricca e preziosa biblioteca consultabile su prenotazione. Dai piani superiori si ammira una ineguagliabile veduta su Gaeta, impreziosita dal vicino campanile del Duomo.



Nella vicina via Duomo sono presenti alcuni parcheggi riservati ad auto munite di contrassegno.

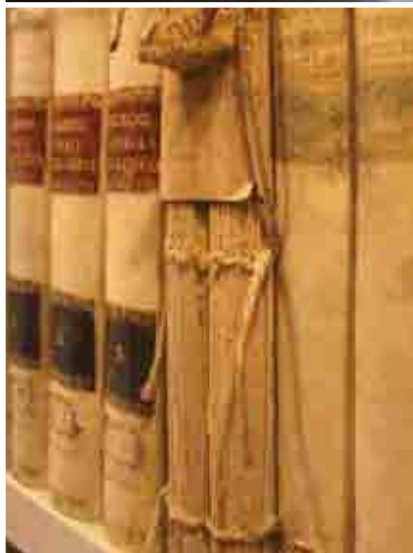

Istituita nel 2004 grazie alla volontà degli operatori dell'Associazione Culturale Novecento, la Pinacoteca si prefigge di conservare, valorizzare, documentare e studiare la produzione artistica italiana ed internazionale dall'800 ai nostri giorni. Collocata nello storico Palazzo San Giacomo, conserva una collezione di opere d'arte acquisite nel tempo grazie a donazioni, lasciti ed acquisti. La Pinacoteca svolge inoltre sul territorio attività di promozione dell'arte favorendo studi, ricerche, documentazione, restauro, esposizioni temporanee, convegni e dibattiti a tema.

Pinacoteca Comunale Giovanni da Gaeta

Via de Lieto 2,4

GAETA

Tel. e Fax 0771.466346

www.pinacotecagiovannidagaeta.it

info@pinacotecagiovannidagaeta.it



All'ingresso è presente una rampa dalla pendenza difficoltosa, gli spazi interni sono ampi e pianeggianti. Il servizio igienico, spazioso e fornito di sostegni presenta ridotti spazi di accosto.

L'imponente ponte sorge in prossimità dell'area archeologica di Minturnae, a guado del fiume Garigliano, trovando da un lato la sponda laziale, dall'altro quella campana. Primo ponte metallico sospeso in Italia, fu costruito tra il 1828 ed il 1832. Fortemente danneggiato durante la seconda guerra mondiale è stato riportato al suo splendore originale e riaperto nel 2003.

Il Ponte, abbellito da sfingi faraoniche e colonne che evocano l'imponenza dei resti egizi, fu costruito con tecnologie innovative tanto da renderlo un esempio d'avanguardia di snellezza e leggerezza.

Ponte Borbonico Real Ferdinando

Via Punta Fiume

MINTURNO



Si giunge al ponte superando un breve percorso in leggera pendenza con fondo in ciottoli. Il ponte ha fondo lastricato leggermente disconnesso.



Sorgente di Capodacqua, pista pedonale e ciclabile

Frazione di Capodacqua
SPIGNO SATURNIA

Quella di Capodacqua è la più importante sorgente di Spigno Saturnia, nel cui territorio sono presenti grandi serbatoi naturali di acqua, grazie al carsismo della sua montagna, in grado di soddisfare il fabbisogno di gran parte dei comuni del sud pontino. La sorgente era già utilizzata dai Romani dal 72 d.C., di fatti l'imperatore Vespasiano la collegò, attraverso un imponente acquedotto, all'antica Minturnae. Dalla strada si può osservare la sorgente, poco più avanti si trova l'antica chiesetta di San Gerardo, con campanile, edificata probabilmente alla fine del Seicento ed oggi in disuso poiché pericolante. Da qui parte un percorso pedonale e ciclabile che costeggia il corso d'acqua e che giunge fino al territorio di Minturno.



L'area adiacente alla sorgente è caratterizzata da fondo lastricato leggermente disconnesso e dalla presenza di panche. Il percorso, lungo circa 2 km, ha fondo in terra battuta nella prima parte seguita da tratti in ciottoli e terra disconnessi.



Risalente al I sec. a.C. il sepolcro, detto di Cicerone e noto anche come Torre di Cicerone o Formiano, alto 24 metri, è costituito da un basamento tronco piramidale quadrato sormontato da un cilindro cementizio. Un tempo era rivestito di marmo ma oggi è visibile la struttura fatta di blocchi calcarei.



Tomba di Cicerone

Via Appia, km 139
FORMIA
Tel. 0771.770382
(Museo Archeologico di Formia)



Dalla strada si scende ad una piazzola di osservazione del monumento attraverso un elevatore. Il percorso che lo costeggia, in via di sistemazione, presenta pendenze, dislivelli e disconnessioni.

La Torre di Mola caratterizza il paesaggio dell'omonimo borgo. Risalente al XIII sec., pregevole esempio di architettura militare angioina, è, insieme a poche altre strutture, ciò che rimane del sistema di fortificazione voluto dall'Imperatore Carlo d'Angiò. Caratteristico è il portale d'ingresso ispirato agli archi trionfali di epoca romana.



Torre di Mola

Via Ponte di Mola
FORMIA
Tel. 0771.771490
Fax 0771.323275
www.latinaturismo.it
iatformia@latinaturismo.it



All'ingresso è presente un gradino seguito dopo pochi metri da una rampa dalla pendenza difficoltosa. Il servizio igienico, accessibile e fornito di sostegni, presenta ridotti spazi di accosto.

Strutture ricettive & tempo libero

dove dormire

Agriturismo Da Anna e Augusto

Via Fosse, 2
SPIGNO SATURNIA
Tel. e Fax 0771.64541
339.4762836
www.agriturismo-spigno.it
agriturismo@live.com

Agriturismo Oasi Belvedere

Via Cese Chiuse e G.
Loc. Trivio - FORMIA
Cell. 328.9181159 - 339.8901177
www.agriturismo@oasibelvedere.it

Albergo del Golfo**

Piazza IV Novembre, 1
FORMIA
Te. 0771.790037 - 0771.771874
www.albergodelgolfo.it

Albergo Ristorante La Lanterna***

Via Ausente, 101
Loc. Cerri Aprano
SANTI COSMA E DAMIANO
Tel. 0771.674007

Albergo Ristorante Teatro Romano***

Via Appia, 1941
MARINA DI MINTURNO
Tel. e Fax 0771.614928
www.albergoteatroromano.it
info@albergoteatroromano.it



Il percorso dal parcheggio all'entrata presenta una forte pendenza, in caso di necessità si può lasciare l'auto nei pressi dell'ingresso. Tutti i servizi e le camere si affacciano su una terrazza panoramica sul mare con piscina caratterizzata da alcuni gradini all'ingresso. Il ristorante è accessibile e presenta idonei spazi di mobilità. Le camere, ognuna con ingresso autonomo, hanno un gradino all'entrata; il relativo servizio igienico presenta ridotti spazi di movimento e di accosto. Il servizio igienico comune, accessibile, è sprovvisto di sostegni e di doccia.



L'albergo dispone di due camere accessibili al piano terra con servizi igienici attrezzati di sostegni e doccia a pavimento.



L'ingresso e gli spazi interni sono fruibili con aiuto per la presenza all'ingresso di una rampa dalla discreta pendenza, intervallata da pianerottoli, ed ulteriori rampe all'interno. La camera, al piano terra, ha spazi di mobilità appena sufficienti; i servizi igienici, dagli spazi di accosto ridotti sono forniti di maniglioni, il piatto doccia è ribassato di 6 cm. I servizi igienici comuni sono accessibili e dotati di sostegni.



Il parcheggio, pianeggiante, ha fondo in ghiaia. La struttura dispone di una camera spaziosa al primo piano, dotata di servizio igienico accessibile, raggiungibile con idoneo ascensore.



Area Sosta Camper Playa Colorada

Via Flacca km 21,657
Loc. S. Agostino
GAETA
Tel. 347.3509299
Fax 0771.465750
mariacapo@hotmail.it

Bed & Breakfast Il Bottone d'Argento

Piazza San Carlo II Trav. dx, 18 a
GAETA
Tel. 0771.470970
Cell. 335.6262023 - 333.2075930
www.ilbottonedargento.it
scrivia@ilbottonedargento.it

Campeggio Da Benedetto

Via Flacca 22.300
Loc. San Vito
GAETA
Tel. e Fax 0771.743018
www.dabenedetto.com
info@dabenedetto.com

Chalet Azzurro

Via Arenile, 62
MARINA DI MINTURNO
Tel. e Fax 0771.682826
Cell. 338.824401
www.chaletazzurro.it

Grand Hotel Il Ninfeo***

Via Flacca km 22
GAETA
Tel. 0771.742291
Fax 0771.740736
www.grandhotelilninfedo.it
contatti@grandhotelilninfedo.it

Tutta l'area, compreso il parcheggio, ha fondo stradale leggermente disconnesso con pavimentazione in terra e ghiaia battute. La struttura dispone di bar fruibile con annesso servizio igienico accessibile. Le docce, fruibili, sono all'esterno. Nell'area sono presenti barbecue con lavelli ed un'area giochi per bambini. La spiaggia riservata presenta una rampa di scale d'accesso.



Si può lasciare l'auto sul Lungomare Caboto, se necessario la si può parcheggiare nel garage. All'ingresso è presente un gradino. La struttura dispone di una camera spaziosa al piano terra dotata di servizio igienico dai ristretti spazi di accosto e movimento.



I percorsi esterni sono fruibili con aiuto per la presenza di piccoli dossi nelle aree raggiungibili in auto e camper. E' disponibile un bungalow con camera spaziosa e servizio igienico dagli spazi ridotti. Vicino l'area sosta camper è presente un bagno, accessibile con aiuto per la presenza di una soglia, con idonei spazi di mobilità e di accosto e dotato di maniglioni. Le docce fruibili sono all'esterno. L'accesso alla zona relax presenta una pavimentazione leggermente disconnessa. La spiaggia risulta inaccessibile a persone su sedia a ruote per la presenza di una ripida rampa. I servizi annessi, bar-tavola calda ed alimentari sono accessibili; l'area pic-nic è parzialmente fruibile.



Il villaggio, sito in prossimità del mare, è completamente pianeggiante. L'accesso alla spiaggia presenta diversi gradini.



All'ingresso è presente una rampa dalla discreta pendenza. Al piano terra sono disponibili due camere accessibili con servizi igienici attrezzati di sostegni e doccia a pavimento. L'accesso alla spiaggia è agevolato da un servoscala.



dove dormire

Eden Resort

Via Flacca km. 26,00

GAETA

Tel. e Fax 0771.462063

340.9226222

www.edenresort.it

info@edenresort.it

L'Eden Resort è un villaggio costituito da parcheggio privato, con alcuni posti riservati ad auto munite di contrassegno, bungalows, spiaggia ed area relax con vari servizi annessi. I bungalows sono accessibili con aiuto per la presenza di una rampa dalla discreta pendenza all'ingresso. I relativi servizi igienici, ugualmente accessibili con aiuto, presentano spazi di mobilità ridotti e box doccia con gradino. La struttura dispone di servizio igienico accessibile e dotato di sostegni. L'area relax, con fondo in erba sintetica, e la spiaggia sono raggiungibili superando una rampa dalla discreta pendenza. Tutti i servizi annessi sono accessibili con aiuto per la presenza di rampe dalla discreta pendenza o piccoli dislivelli.



Grand Hotel Ristorante Villa Irlanda****

Via Lungomare Caboto, 6

GAETA

Tel. 0771.712581

Fax 0771.712172

www.villairlanda.com

villairlanda@villairlanda.com

La struttura è adagiata su un pendio di una collina, i servizi pertanto sono raccordati da vialetti dalla pendenza discreta, talvolta difficoltosa e con fondo stradale in alcuni tratti disconnesso. Sono disponibili due parcheggi, uno nei pressi della reception, a valle, con fondo asfaltato, ed uno ad un livello superiore, con fondo in terra e sabbia battute. E' possibile inoltre lasciare l'auto sul viale, in pendenza, nei pressi della camera, che ha ingresso autonomo. La camera ha idonei spazi di mobilità, il relativo servizio igienico, dotato di sostegni ha ridotti spazi di accosto ai sanitari. E' presente un servizio igienico comune fruibile, privo di sostegni. I ristoranti ubicati al livello superiore sono accessibili. La piscina a valle presenta una parte ribassata ed il livello d'acqua a filo in modo da facilitare l'entrata in acqua.



Hotel Bajamar***

Lungomare S. Janni, 5

FORMIA

Tel. 0771.720441

Fax 0771.725169

www.bajamarhotel.com

info@bajamarhotel.com

All'ingresso è presente una rampa dalla discreta pendenza in alternativa a dei gradini. Al primo piano sono presenti due camere accessibili con servizio igienico attrezzato di sostegni e doccia a pavimento.



dove dormire

Hotel Calabattaglia***

Via Olivi, 126
VENTOTENE
Tel. 0771.700710
www.calabattaglia.it
calabattaglia@calabattaglia.it

Hotel Ortensia***

Via Piscine Naturali - Loc. Le Forna
PONZA
Tel. 0771.808922 - 809838
Fax 0771.808365
www.hotelortensia.it
ortensia@tiscali.it

Hotel Residence Gajeta***

Lungomare G. Caboto, 624
GAETA
Tel. 0771. 45081
www.gajeta.com
gajeta@gajeta.com

Hotel Riva Fiorita***

Via Lungomare
MINTURNO
Tel. 0771.680000
Fax 0771.890012
www.hotelrivafiorita.it
info@hotelrivafiorita.it

Hotel Serapo***

Spiaggia di Serapo
GAETA
Tel 0771.450037
Fax 0771.311003
www.hotelserapo.com
info@hotelserapo.com

La camera, al piano terra, ha sufficienti spazi di movimento. Il relativo servizio igienico ha ridotti spazi di manovra e di accosto. In alternativa è disponibile al piano un servizio igienico accessibile.



Il parcheggio, vicino all'albergo ha fondo in asfalto. All'ingresso sono presenti delle brevi rampe dalla pendenza difficoltosa. Al piano terra è disponibile una camera dagli spazi appena sufficienti alla mobilità di una persona su sedia a ruote. Il relativo servizio igienico è accessibile ma sprovvisto di sostegni.



La struttura non dispone di parcheggio privato ma concede ai clienti il pass per il parcheggio pubblico lungo la strada. All'ingresso è presente un montascale seguito da una rampa dalla discreta pendenza. La struttura dispone di due appartamenti accessibili con servizi igienici attrezzati di sostegni.



La struttura dispone di parcheggio riservato ad auto munite di contrassegno recintato, contattare per richiedere l'apertura del cancello. I servizi annessi, ristorante, sala congressi, sala tv, giardino/zona solarium e piccola arena all'aperto sono accessibili. L'albergo dispone di sei camere accessibili distribuite fra il piano terra ed il primo piano, raggiungibile con idoneo ascensore, provviste di servizio igienico fruibile privo di sostegni. Sia al primo che al piano terra sono presenti servizi igienici comuni fruibili sprovvisti di sostegni. La spiaggia privata presenta una rampa di scale d'accesso.



L'ingresso principale presenta dei gradini, in alternativa si può entrare da un ingresso secondario informando la reception. All'interno della struttura sono presenti rampe dalla discreta pendenza. Diverse camere sono accessibili e dotate di servizi igienici attrezzati con maniglioni e docce a pavimento.

**Hotel Terme Nuova Suio*****

Via delle Terme, 314
Suio Terme - CASTELFORTE
Tel. e Fax 0771.672236
www.hotelnuovasuio.it
termenuovasuio@tiscali.it

Hotel Terme Vescine***

Via delle Terme, 417
Suio - CASTELFORTE
Tel. 0771.683243
Fax 0771.614371
www.termevescine.com
info@termevescine.com

Hotel Villa Eleonora***

Via Lungomare, ang. Italo Balbo
Scauri - MINTURNO
Tel. 0771.683243
Fax 0771.614371
www.villaeleonora.com
villaeleonora@alice.it

Summit Hotel****

Via Flacca km 23
GAETA
Tel. e Fax 0771.741741
www.summithotel.it
summithotel@summithotel.it

La struttura dispone di due camere accessibili, dotate di servizio igienico attrezzato con sostegni e doccia a pavimento.



L'albergo dispone di una camera spaziosa dotata di servizio igienico accessibile attrezzato con sostegni e doccia su piatto rialzato di 6 cm. La struttura fa parte di un complesso termale, nell'adiacente edificio si erogano cure e trattamenti (vedi Terme Vescine).



Il parcheggio, pianeggiante con fondo in cemento, è a tratti disconnesso. L'entrata e gli spazi interni sono accessibili. Le camere, sufficientemente spaziose, hanno servizi igienici dai ridotti spazi di accosto e movimento. Al piano terra, dove sono disponibili alcune camere, è presente un servizio igienico comune accessibile e provvisto di sostegni. La spiaggia riservata ai clienti presenta diversi gradini di accesso, in alternativa la si può raggiungere utilizzando la rampa del lido balneare adiacente.



La struttura dispone di cinque camere accessibili dotate di servizi igienici con doccia a pavimento ma sprovvisti di sostegni. L'ascensore ha dimensioni sufficienti per il trasporto di una persona su sedia a ruote. L'accesso alla spiaggia presenta tre gradini.



Arena Estiva Nautilus
c/o Istituto Nautico "G. Caboto"
Via Amalfi
GAETA
Tel. 0771.460214 - 463067
www.aristongaeta.it
cineariston@libero.it

**Biblioteca Comunale
"Tommaso Da Suio"**
Via Roma
CASTELFORTE
Tel. 0771.607945
Fax 0771.609639
www.comune.castelforte.it
biblioteca@comunecastelforte.it

Campo Sportivo Riciniello
Via Marina di Serapo, Via Serapide
GAETA
Tel. 0771.4691

Centro Commerciale Itaca
Via Mamurrano
Loc. Santa Croce
FORMIA
Tel. e Fax 0771.736960
www.centroitaca.it
direzionale@centroitaca.it

**Centro Commerciale
Marciano Shopping Center**
Via Vitruvio, 105
FORMIA
Tel. 0771.324055
Fax 0771.324765
www.marcianocasa.it
marciano@marcianocasa.it

L'arena estiva, gestita dal Cinema Teatro Ariston, ed allestita nel campo polivalente all'aperto dell'Istituto Nautico Caboto, è attiva da fine giugno a fine agosto. L'accesso presenta un gradino di 10 cm, gli spazi interni sono fruibili senza ostacoli alla mobilità.



Si effettuano il prestito di libri e dvd, è possibile accedere ad internet, consultare testi con disegni a rilievo e settimanali in braille. Offre il servizio di prestito interbibliotecario ed iniziative per avvicinare i ragazzi ed i bambini alla lettura.

All'entrata è presente una rampa dalla discreta pendenza.



L'ingresso è accessibile con difficoltà per la presenza del marciapiede seguito da un gradino non consecutivo. Sugli spalti, con accesso da via Serapide, sono disponibili alcune postazione per sedie a ruote.



Il sito on line è disponibile anche in versione accessibile.



La strada è raccordata al marciapiede da una rampa dalla discreta pendenza. All'ingresso è presente un gradino di 10 cm. I tre piani di esposizione sono collegati da un idoneo ascensore.



Centro Commerciale Naturale FORMIA

Associazione "Le Due Torri"
Cell. 333.4305005
www.leduetorriormia.com
ccnformia@gmail.com

Centro Commerciale Orlandi Shopping Center

Via Vitruvio, 48
FORMIA
Tel. 0771.7716812
Fax 0771.771683
www.orlandiformia.it
info@orlandiformia.it

Centro Sportivo Polivalente

Via Terme
Suio - CASTELFORTE

Chocolart. L'Arte del Cioccolato

Via Santa Lucia, 25/33
ITRI
Tel. 0771.721030
Fax 0771.463219
www.chocolartitri.it
info@chocolartitri.it

Cinema Multisala del Mare

Via Olivastro Spaventola
FORMIA
Tel 0771.324600
www.multisaladelmare.it
info@multisaladelmare.it

Il Centro Commerciale Naturale comprende le attività che sorgono lungo alcune delle arterie principali e piazze del centro di Formia ed in particolare: via Vitruvio, piazza Mattei, piazza della Vittoria, piazza Risorgimento, via Emanuele Filiberto, largo Paone, via Lavanga, piazza Tommaso Testa, piazza San Giovanni. Le vie e le piazze coinvolte hanno andamento prevalentemente pianeggiante, con delle leggere pendenze. Si segnalano delle pendenze, talvolta difficili in via Vitruvio. I negozi presentano spesso un gradino all'ingresso.



Parcheggiando nel garage del centro commerciale, si giunge ai vari piani con idoneo ascensore senza incontrare ostacoli alla mobilità. Entrando da via Vitruvio bisogna superare un gradino.



L'area, leggermente al di sotto del piano stradale è collegata con rampe dalla discreta pendenza. Qui sono ubicati un campo polivalente, campo di bocce, pista di pattinaggio. Il centro è costeggiato da un ruscello di acqua sulfurea la cui sorgente è sul lato opposto della strada, raggiungibile superando delle rampe dalla discreta pendenza.



L'azienda artigianale è specializzata nella produzione e nella vendita di prodotti dolciari, organizza visite guidate alla struttura e laboratori con i ragazzi.

All'ingresso è presente una rampa dalla discreta pendenza. Gli spazi interni sono ampi e pianeggianti.



Ognuna delle otto sale dispone di spazi appositi per la visione da parte di persone su sedia a ruote. Il servizio igienico, accessibile e fornito di sostegni, presenta ridotti spazi di accosto.



Cinema Teatro Ariston

Piazza della Libertà, 19
GAETA
Tel. 0771.460214 - 463067
www.aristongaeta.it
cineariston@libero.it

Circolo Nautico Vela Viva, Centro Velico Vindicio, Circolo Nautico Caposele

Via Vindicio
FORMIA
www.comitatovelicoformia.it
www.velaviva.it
www.officinedeiventi.it
info@comitatovelicoformia.it

Cooperativa Barcaioli Ponzesi

Corso Carlo Pisacane
PONZA
Tel. e Fax 0771.809929
www.barcaioliponza.it
barcaioli@barcaioliponza.it

Cooperativa Unione Agricoltori Itrani UNAGRI

Via Enrico Todì
ITRI
Tel. 0771.727928
Fax 0771.730226
www.unagri.com
info@unagri.com

Diving World Ventotene

Via Porto Romano, 7
VENTOTENE
Tel. 0771.85178
Cell. 348.3850846
www.divingworldventotene.it
info@dwventotene.com

Fontana La Ripa

Via per le Pozzaghe
SPIGNO SATURNIA

In platea sono disponibili due postazioni per sedie a ruote.



I circoli del Comitato Velico di Formia, Circolo Nautico Vela Viva, Centro Velico Vindicio, Circolo Nautico Caposele, organizzano corsi di vela per persone in situazione di svantaggio e/o con disabilità fisiche e sensoriali.



Le barche presentano dislivelli nella fase di entrata pertanto si rende necessario, per le persone su sedia a ruote, il sollevamento da parte degli operatori, disponibili a tale operazione.

Escursioni in mare: Tour delle isole di Ponza, Palmarola e Zannone. Noleggio imbarcazioni con marinaio. Gite notturne.



Costituita nel 1950, oggi associa circa 400 olivicoltori. Tra i prodotti, oltre alle rinomate olive di Gaeta, vi sono le olive bianche, il patè e l'olio extravergine di oliva. Su prenotazione si organizzano visite guidate agli stabilimenti e degustazioni.



Il punto informazioni, ubicato di fronte la banchina, è accessibile. Si effettuano immersioni con persone con limitazioni motorie. Le barche sono attrezzate per l'accesso da parte di persone su sedia a ruote.



Si può lasciare l'auto lungo la strada. L'area è costituita da un'antica fontana e tre vasche, utilizzate per la raccolta dell'acqua sotto una parete rocciosa, ed un abbeveratoio in pietra bianca recentemente restaurati. Nei pressi si trova un piccolo ruscello. L'intera area ha fondo stradale in terra leggermente disconnesso, caratterizzato da pendenze, talvolta difficoltose.



Palestra Comunale

Via Marina di Serapo

GAETA

Tel. 0771.469465

Fax 0771.469464

www.comune.gaeta.it
turismo@comune.gaeta.it

Parco Josè Escrivà de Balanguer

Via Lungomare

Scauri - MINTURNO

Parco Rio La Conca

Via Piscinale

SPIGNO SATURNIA

Passeggiata in via Indipendenza

GAETA

La palestra presenta una rampa dalla discreta pendenza all'ingresso. E' possibile assistere a gare a livello agonistico di diverse discipline.



Il marciapiede che costeggia il parco presenta un gradino di 10 cm. I vialetti interni, con una lunghezza complessiva di circa 600 metri, sono ampi e prevalentemente pianeggianti, con delle lievi pendenze. Il parco è corredato di area giochi per bambini, con fondo in terra battuta, teatrino all'aperto pavimentato, fontana ornamentale, laghetto con perimetro in terra battuta, tavoli all'aperto.



Si può lasciare l'auto lungo la strada. L'area è costituita da un piccolo parco, ai lati di un ruscello, in forte pendenza e con fondo in ghiaia, ubicato al di sotto del piano stradale, ben visibile dall'alto attraverso uno steccato. Al livello stradale è presente una piccola area sosta con tavolo e panche, il cui fondo stradale è in terra battuta.



Nota come "il Budello", il caratteristico vicolo, con fondo in basolato di origine vulcanica, offre l'opportunità di visitare numerose botteghe artigiane, locali di prodotti tipici, dove assaggiare la tipica "Tiella", piazzette dove si allestiscono quotidianamente variopinti mercati ortofrutticoli, vicoli che regalano scorci suggestivi verso il mare.

Nell'adiacente piazza della Libertà e nelle vie limitrofe, che hanno fondo in asfalto prevalentemente pianeggiante, sono presenti parcheggi pubblici con alcuni posti riservati ad auto munite di contrassegno. Via Indipendenza ha fondo stradale pianeggiante in basolati talvolta leggermente disconnessi.



Passeggiata in Piazza Castello VENTOTENE

La piazza ha fondo stradale lastricato pianeggiante. Qui vi sono panche, negozi e bar alcuni dei quali con tavoli all'aperto.



Passeggiata nel Borgo Medioevale di Spigno Saturnia

Via Municipio
SPIGNO SATURNIA

La parte più alta di Spigno Saturnia era dominata dal Castello medioevale, di cui oggi restano i due torrioni cilindrici, uno con orologio, vicino al quale sorge il monumento ai caduti. Proseguendo su via Castello, costeggiando costruzioni in pietra bianca, si raggiunge una scenografica terrazza panoramica sul mare con veduta sul litorale di Minturno e di Formia, oltre che su Spigno Inferiore. L'area è corredata di panche e di un cartello informativo del Parco dei Monti Aurunci con planimetria dell'area.

Si può lasciare l'auto in via Municipio. Il percorso è prevalentemente pianeggiante con fondo in asfalto. La terrazza panoramica ha fondo in terra battuta leggermente disconnesso.



Passeggiata su Corso Pisacane

Corso Carlo Pisacane
PONZA

Il corso ha fondo stradale in parte in asfalto, in parte in sampietrini abbastanza connessi. Gli accessi alla via, sia dal lato Porto, che dal lato opposto presentano delle pendenze difficoltose, sebbene da quest'ultimo sia più agevole. Per il resto la strada è prevalentemente pianeggiante, con delle leggere pendenze. Sul corso si affacciano negozi, bar e ristoranti molti dei quali con tavoli all'aperto.



Passeggiata sul Lungomare di Scauri

Via Lungomare
Scauri - MINTURNO

La via, lunga poco meno di 4 km, è pianeggiante ed è corredata di rampe di raccordo fra il piano stradale ed il marciapiedi. Quest'ultimo è sufficientemente ampio ed ha fondo pianeggiante compatto.



Piscine Termali Arcobaleno

Via delle Terme, 306
Suio - CASTELFORTE
Tel. 0771.672257
338.4377625
www.piscinetermaliaarcobaleno.it
info@piscinetermali.it

Il percorso dal parcheggio all'entrata presenta una forte pendenza, in alternativa si può lasciare l'auto lungo il vialetto in prossimità dell'ingresso. All'entrata vi è una rampa dalla discreta pendenza. L'impianto presenta due piscine termali, la più grande dispone di una rampa fornita di corrimano per agevolare l'ingresso in acqua di persone con limitazioni motorie. Tra le due piscine vi è un dislivello superabile con una rampa dalla discreta pendenza. Il servizio igienico, fornito di sostegni, presenta limitati spazi di accosto e di movimento.



Piscine Termali Luval

Via delle Terme
Suio - CASTELFORTE
Tel. e Fax 0771.672203

Play Off

Disco-pub, pizzeria, ristorante,
enoteca, bowling, games, cabaret.
Via Appia km 136,200
ITRI
Tel. 0771.730332

Ponza Diving Center

Via Banchina, Porto
PONZA
Tel. 0771.809788
337.808485
www.ponzadiving.it
info@ponzadiving.com

Terme Vescine

Via delle Terme, 417
Suio - CASTELFORTE
Tel. 0771.670007-8
Fax 0771.6701021
www.termevescine.com
info@termevescine.com

Ventotene Diving Academy

Via Porto Romano, 21
VENTOTENE
Tel. 0771.85094
347.1487138/333.9295394
www.ventotenediving.com
asantomauro@fastwebnet.it

Villa Comunale di Castelforte

Piazza S. Rocco
CASTELFORTE

La struttura dispone di parcheggio riservato ai clienti, ombreggiato e con fondo stradale in terra battuta. L'area è costituita da 5 piscine termali a varie temperature ed area picnic con barbecue. All'ingresso è presente una piccola soglia. Una delle piscine ha uno scivolo in cemento per facilitare l'ingresso in acqua.



Alcune aree all'interno sono collegate da rampe dalla lieve pendenza.



Sebbene le barche non siano accessibili, gli operatori sono disponibili a sollevare le persone che ne fanno richiesta e ad effettuare immersioni e corsi subacquei con persone con disabilità.



Presso le Terme si erogano trattamenti e cure sfruttando i benefici delle acque sulfuree di Suio. Tutti gli spazi sono ampi ed accessibili; i servizi igienici sono spaziosi ma sprovvisti di sostegni. Del complesso termale fa parte anche l'Hotel Terme Vescine.



Su prenotazione si organizzano immersioni con persone non vedenti e con limitazioni motorie.



La Villa Comunale è una panoramica terrazza con vista sul mare. Tra la strada ed il vialetto di accesso è presente un piccolo dislivello. I vialetti interni sono ampi con fondo pianeggiante e compatto in sampietrini. Il parco è fornito di fontanelle e panchine.



sport, svago e shopping

Villa Comunale di Minturno

Piazza Roma
MINTURNO

Il parco urbano è ubicato tra il Castello Baronale ed una scenografica terrazza sul lungomare di Scauri.



Villa Comunale Umberto I

Via Vitruvio
FORMIA

Si accede alla Villa Comunale da via Vitruvio, strada dalla discreta pendenza raccordata al marciapiede, da cui si accede alla Villa, da una soglia di circa 3 cm. L'ingresso, così come i vialetti interni sono ampi e pianeggianti. La villa è una terrazza panoramica sul mare corredata di panchine e fontana ornamentale.



sport, svago e shopping

mare

Baia Montedoro

Via Lungomare
MINTURNO

La baia, nota anche come Scogliera di Minturno, è costituita da una scogliera con fondo stradale compatto, lastricato e pianeggiante, ideale per una passeggiata o per prendere il sole.



Cala dell'Acqua o Ex Miniera

PONZA

Si può giungere in auto fino al livello degli scogli che costeggiano il mare. Qui, un punto di discesa a mare, uno scoglio con assi trasversali in legno, quasi a filo d'acqua, agevola l'entrata in acqua.



Lido Aurora (Minturno)

Via Lungomare,
Scauri - MINTURNO
Tel. 0771.614138
Cell. 366.4348489
gdirusso@hotmail.it

Una pedana conduce fino al bagnasciuga. La struttura dispone di una sedia job per agevolare l'entrata in acqua di persone con limitazioni motorie.



mare

Lido Aurora (Gaeta)

Via Marina di Serapo, 11
GAETA
Tel. 0771.466470
www.lidoaurora.it

Lido Bandiera

Via Tito Scipione, 1
Vindicio - FORMIA
Tel. 0771.772768

Lido Del Sole

Via Lungomare
Scauri - MINTURNO
Cell. 333.4543551

Lido Florida

Via Lungomare, 48
Scauri - MINTURNO
Tel. 0771.614960

Lido Frungillo

Via Tito Scipione, 18
Vindicio - FORMIA

Lido I Delfini

Via Lungomare
Scauri - MINTURNO
Tel. e Fax 0771.683436
www.lidoidelfini.it
info@lidoidelfini.it

Due rampe dalla discreta pendenza collegano il parcheggio all'ingresso e quest'ultimo alla spiaggia. Una pedana removibile giunge fino al bagnasciuga.



L'ingresso principale presenta dei gradini, quello alternativo una rampa dalla pendenza difficoltosa. Il bar è raggiungibile superando dei gradini, su richiesta si effettua servizio in spiaggia. La pedana giunge fino a metà spiaggia. Il servizio igienico, fruibile, presenta ristretti spazi di movimento e di accosto.



All'ingresso è presente una rampa dalla discreta pendenza. La spiaggia è raggiungibile attraverso un idoneo ascensore seguito da una passerella che giunge fino al bagnasciuga.



L'ingresso alla struttura presenta una rampa dalla discreta pendenza. Una seconda rampa, dalla pendenza difficoltosa, conduce alla spiaggia corredata da una pedana in cemento che giunge fino agli ombrelloni.



L'ingresso presenta una rampa dalla pendenza difficoltosa. La struttura dispone di una sedia job per agevolare l'entrata in acqua delle persone con limitazioni motorie.



Si accede alla struttura attraverso una rampa dalla discreta pendenza. Una seconda rampa dalla lieve pendenza conduce alla spiaggia. In prossimità del bagnasciuga è presente un corrimano che agevola l'entrata in acqua.



Lido Marina Beach

Via degli Arenili, 2
MARINA DI MINTURNO
Cell. 348.4508868
338.7705813
www.lidomarinabeach.com

Lido Medusa

Via Lungomare
Scauri - MINTURNO
Tel. 0771.614940

Lido Miramare

Via Marina di Serapo, 19
GAETA
Tel. 0771.460720
Fax 0776.311226

Lido Nave di Serapo

Via Marina di Serapo, 25
GAETA
Tel. e Fax 0771.740391
www.navediserapo.it
navediserao@libero.it

Lido Oriente

Via Marina di Serapo, 15
GAETA
Tel. 0771.460860

Lido Risorgimento

Via Marina di Serapo, 3
GAETA
Tel. 0771.462885

Il parcheggio, pianeggiante, ha fondo in ghiaia ed erba. La spiaggia è raggiungibile attraverso una rampa dalla pendenza difficoltosa seguita da una pedana removibile.



All'ingresso è presente un piccolo dislivello. Una rampa dalla discreta pendenza collega il lido alla spiaggia, seguita da una passerella removibile da collocare all'occorrenza. Il servizio igienico, accessibile, e fornito di sostegni, presenta ristretti spazi di accosto ai sanitari.



La struttura è collegata da rampe dalla discreta pendenza, la spiaggia è fornita di un pedana che giunge fino al bagnasciuga.



La struttura è collegata con rampe dalla discreta pendenza. La spiaggia è raggiungibile attraverso un pedana. La struttura dispone di una sedia job per agevolare l'entrata in acqua delle persone con limitazioni motorie.



Una passerella in cemento giunge fino al bagnasciuga.



All'ingresso è presente una rampa dalla discreta pendenza. La passerella in cemento arriva sulla spiaggia, a circa 10 metri dal bagnasciuga.



Lido Tirreno

Via Lungomare
Scauri - MINTURNO
Tel. 0771.614524

Spiaggia Chiaia di Luna

PONZA

La struttura dispone di una rampa dalla discreta pendenza per l'accesso alla spiaggia, seguita da una passerella in cemento che giunge al bagnasciuga.



Si raggiunge la spiaggia percorrendo una rampa dalla discreta pendenza che costeggia una scala con gradini bassi non consecutivi. Si passa poi sotto un tunnel romano con fondo stradale in larghi bancali di legno, per giungere ad un'ulteriore rampa con fondo in ciottoli leggermente disconnessi.



Spiaggia del Frontone

PONZA

La spiaggia risulta inaccessibile da terra per le persone con limitazioni motorie a causa delle notevoli pendenze. E' raggiungibile via mare con il servizio offerto dalla Cooperativa dei Barcaoli Ponzesi, che effettua anche il giro dell'isola, (le barche presentano dislivelli nella fase di entrata pertanto si rende necessario, per le persone su sedia a ruote il sollevamento da parte degli operatori, disponibili ad effettuare tale operazione. La fase di risalita dalla spiaggia risulta più agevole con rampa) Per le persone con limitazioni motorie risulta fruibile con aiuto esclusivamente la parte del bagnasciuga. Una pedana in legno collega la spiaggia al bar.



“Il Turismo per Tutti” su www.presidiolazio.it

Il Presidio del Lazio ha realizzato diversi supporti informativi, pensati anche per gli operatori turistici che vogliono allargare la loro offerta ad una clientela con disabilità e che possono facilmente e gratuitamente consultarli o scaricarli dal sito internet www.presidiolazio.it.

In particolare nella sezione “Accessibilità” del sito sono contenuti gran parte degli strumenti utili ad accompagnare l'operatore turistico nel suo percorso di conoscenza del turismo per tutti, attento alle esigenze di persone con bisogni specifici. Ed è proprio cliccando su “Il cliente con bisogni speciali” che si descrivono le caratteristiche specifiche di ogni disabilità e le relative esigenze così da potersi relazionare al potenziale cliente con disabilità con sicurezza e competenza.

Alla voce “Qualità dell'accoglienza” si trovano utili suggerimenti per adeguare la propria struttura e renderla il più possibile fruibile e confortevole per persone con limitazioni motorie e/o sensoriali.

I suggerimenti sono mirati ad ogni singolo servizio o unità ambientale, dal parcheggio al ricevimento, dalle sale per la ristorazione alle camere ed ai bagni fino agli strumenti per favorire l'orientamento, la sicurezza e la comprensione dei servizi presenti nella struttura.

Sempre nella stessa sezione “Accessibilità” sono presenti i “Corsi on line”, nove moduli informativi su qualità dell'accoglienza e superamento barriere architettoniche, turismo per tutti e relative strategie di marketing; la trattazione di ogni argomento è accompagnata da suggerimenti ed indicazioni per ulteriori approfondimenti. Ogni modulo si conclude con una specifica scheda di autovalutazione da compilare in assoluta autonomia ed anonimato per testare il proprio percorso di apprendimento.

Dal sito è inoltre possibile comunicare la presenza della propria struttura accessibile nel territorio regionale cliccando su “Segnala la tua struttura”. Qui si aprirà un questionario dove inserire informazioni generiche sulle caratteristiche di fruibilità. Se la struttura sarà ritenuta idonea, un team di esperti, previo appuntamento, ne verificherà sul posto le condizioni di accessibilità per procedere all'inserimento delle informazioni nella Banca Dati del Presidio del Lazio consultabile dagli utenti del servizio chiamando il numero verde 800.271027.

Un altro strumento utile è il “Manuale dell'operatore turistico” anch'esso consultabile e scaricabile dalla sezione “Accessibilità” del sito. Si tratta di una pratica guida che supporta l'operatore nell'accoglienza di una clientela con disabilità, redatta da esperti in materia e diretta a fornire le soluzioni idonee ad ogni esigenza. Il manuale è accompagnato dalle “Schede d'uso” pratici strumenti utili ad approfondire specifiche tematiche.

Nelle schede si fa riferimento a requisiti immateriali, collegati all'accoglienza ed alla relazione, ed a requisiti materiali, costituiti dalle caratteristiche dell'accessibilità fisica delle strutture ricettive.

La scheda dell'auto-rilevazione consente agli operatori del settore turismo di effettuare una prima raccolta dati in maniera autonoma permettendo così di individuare criticità ed ipotizzare possibili migliorie.

A dimostrazione di come il Turismo per tutti sia realmente attuabile si invitano gli operatori turistici a consultare gli itinerari accessibili, redatti dal Presidio del Lazio, entrando nella sezione “Turismo per Tutti”. E' questo un nuovo approccio al turismo che intende fornire informazioni dettagliate verificate sul posto da personale qualificato e che tende a favorire la mobilità di persone in condizioni di svantaggio che spesso rinunciano a viaggiare proprio per l'assenza di riferimenti affidabili e di dati attendibili. Il Presidio del Lazio si adopera affinché maturi negli operatori turistici la convinzione che disporre di luoghi e strutture fruibili sia un vantaggio per tutta la collettività, non solo per persone con limitazioni motorie e sensoriali. Garantire l'accessibilità è un'opportunità per innalzare la qualità dell'offerta turistica e contribuisce a rendere maggiormente competitivo il nostro territorio.

Sul sito, infine, sono consultabili le precedenti guide turistiche realizzate, disponibili in diverse versioni: word, pdf, audio, in lingua inglese. Tutte le pubblicazioni realizzate dal Presidio del Lazio hanno visto la preziosa collaborazione delle Associazioni Nazionali di rappresentanza delle persone con disabilità ed in particolare Fand, Comitato Regionale del Lazio; ANGLAT, Associazione Nazionale Guida Legislazione Andicappati Trasporti ed UICI, Unione Italiana dei Ciechi e degli Ipovedenti.

Pubblicazioni realizzate dal Presidio del Lazio

“LAZIO una guida per tutti” Presidio del Lazio (2003)

*“Parchi senza barriere. Guida alle aree protette del Lazio”
Realizzata dal CTS in collaborazione con il Presidio del Lazio (2004)*

“IL LAZIO Una guida per tutti” Presidio del Lazio (2005)

*“Manuale dell’Operatore Turistico. Suggerimenti per l’accoglienza
della clientela con esigenze specifiche” Presidio del Lazio (2007)*

*“Viaggiare Informati in Ciociaria. Studi di fattibilità per un’offerta turistica accessibile
nella provincia di Frosinone” Realizzata dal Presidio del Lazio
in collaborazione con la Confindustria di Frosinone (2009)*

*“Viaggiare Informati nei Castelli Romani. Le persone e la storia.
Tradizioni, natura ed enogastronomia nel territorio del parco” Realizzata dal Presidio
del Lazio con il patrocinio dell’Ente Parco dei Castelli Romani (2010)*

*“Viaggiare informati nel Sistema Turistico Città del Golfo ed Isole Pontine. Viaggio fra
Storia e Legenda attraverso i siti accessibili alle persone con disabilità”.
Realizzata dal Presidio del Lazio in collaborazione con il STL “Città del Golfo e
Isole Pontine (2011)*

Note di Viaggio

A series of 25 horizontal dotted lines for writing notes.



Assessorato alle Politiche Sociali e Famiglia



PRESIDIO DEL LAZIO
Centro Servizi Regionale
per l'autonomia e le diverse abilità



Insieme con le
Cooperative Sociali Integrate:

**CAPODARCO
PIN.GO
TANDEM**

In collaborazione con:

FAND

Federazione tra le Associazioni Nazionali dei Disabili
Comitato Regionale del Lazio

ANGLAT

Associazione Nazionale Guida
Legislazione Andicapptati Trasporti

UICI

Unione Italiana dei Ciechi e degli Ipovedenti
Sezione Provinciale di Frosinone



www.presidiolazio.it

Copia gratuita non vendibile

